臺灣日日新報　夕刊　四月二十六日

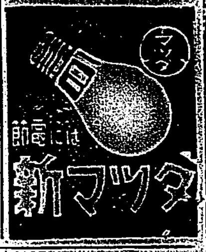
新マツダ

日ソ中立條約 廿五日より發效

ソ聯も批准完了

【東京發同盟】日ソ兩國國交に一大礎石を築いた日ソ中立條約締結案は二十四日の樞府本會議において全員一致を以て可決されたので政府は二十五日御裁可を仰ぎ、更に二十五日午前の持廻り閣議に附議決定の上御裁可を奏請し、仍て松岡外相は直ちにその旨ソ聯駐日大使に通告したが一方ソ聯側に於ても二十五日カリーニン幹部會議長に依り批准を了した旨同夜スメターニン駐日ソ聯大使より我が方に通報して來たので茲に日ソ兩國の本條約に對する一切の國内手續きを完了し同條約はその第三條の規定に基づき二十五日より效力を發生し向ふ五ヶ年間有效となり日ソ兩國國交は茲に新たなる礎石の上に立つて再出發する事となつた、尚本條約の批准書交換はソ聯側の批准書到着を俟ち第四條の規定に依り近く東京において松岡外相とスメターニン駐日ソ聯大使との間に行はれる筈である、右に關し情報局は二十五日夜左の如く發表した

情報局發表　日本國及ソヴエット聯邦間中立條約に對し我が方は四月二十五日御批准をイ了しソヴエット聯邦側においても同日批准を了したるを以て同條約は同日より效力を發生せり

閩人治閩福建更生へ

不干渉・協力惜しまず

陸海軍指揮官共同聲明

【福州二十五日發同盟】福建方面作戰軍の陸海軍指揮官は四月二十五日午後福州に入城後直ちに閩民を行ひ福州市民また福州に堵列して手に手に日の丸の旗を振つてこれを歡迎したがこれと同時に陸海軍指揮官は次の如き共同聲明を發表した

福建省民に告ぐ
本日親しく日本軍入城後福州に臨み街巷靜謐官民安居の朗景を見るを得たことは深く欣快とする所なり、抑々日本軍今次の作戰の意義は既に布告せる如く徒らに閩地を威服席捲し民生を塗炭に陥らしむるにあらず寧ろ古來日本と密接不離の關係にある福建の重慶政府の知友として既往における重慶の羈絆より脱却し閩人治閩以て福建の更生に新を圖り並に福建人の福祉としての安居樂業を具現する明朗なる建設を促進するを以て本作戰の本旨となせり、これが具現の途は當然福建官民の自主的努力により達せらるるものにして吾人は敢てこれに干渉するものにあらず、宜しく内外の情勢を達觀して今後の施策を研究し福建將來の發展に寄與するの途の選擇を誤らざる事を要す、由來建設の業は至難なるを以てこれが成功を期することを能はず須らく有能適材の士は自主積極進んで局に當り速かに福建省民の更生建設の實現に邁進せらるべし、吾人は必要に應じ凡ゆる手段を盡してこれに協力を惜まざるものなり

福州城内に堂々入城する○○部隊

“海洋哨戒を擴充する”

護送船團問題 米大統領の辭

【ワシントン二十五日發同盟】二十五日ルーズヴェルト大統領の新聞記者團との會見は前日ハル國務長官並びにノックス海軍長官の行つた強硬な演説に歩調を合せ護送問題に終始した形だつたが大統領は問題の船舶護送問題に就き「米國政府の公約してゐるのは護送船團の實行ではなく海洋哨戒でこの政策は一昨年九月以來引續き採り來つた所であるが現在其の範圍は既に相當擴大されて居り今後は更にこれを延長せんとするものである」と政府の方針を特に力説した、而して大統領に依ればこの海洋哨戒區域は過日ラガーディア紙の暗示した如く一千哩等と云ふ制限は全然なく必要に依つては七つの海の何處までもこれを延長せんとするものの如くであるがこの海洋哨戒と船舶護送の差異に就いては何等明言はしなかつた、そこで問題となるのは哨戒中の米船が獨潜水艦を如何にするかと云ふ事であるがこの點に就いては英國軍艦に通報する事が出來るとの漠然たる暗示を仄めかして居る、何れにせよ護送船團と海洋哨戒との間には實質的な差別はなく消息通は絶然たる海洋哨戒だけでは米國の軍需品を安全に英國に輸送する目的は果されぬと信じて居る、大統領の意圖は國民に護送船團を實施すると云ふ印象を與へまいとするにあり且つ議會の承認を求めるが如き方法を避け從來の政策を擴大強化するだけだと云ふ立場で之を押し切らんとして居る模様だ、併し海洋哨戒は護送船團を言葉軟らかに云つたに過ぎず大統領としては國民の決意の醸めぬ内に實質的に船舶護送を實現せんとするものと觀測される

七の海にまで延長

【ワシントン二十五日發同盟】二十五日の定例記者團會見で行つたルーズヴェルト大統領の海洋哨戒方針に關する政府の見解次の通り
米國は西半球防衛の爲め中立哨戒水域を必要とあらば七つの海に迄延長する方針である、但しこれは決して米國軍艦が商船護送に當るといふ事を意味するものではない、昨日ハル、ノックス兩長官の行つた演説を新聞は何れも對英軍需品輸送につき米國海軍使用を示唆するものであるかの如く書き立ててゐるがかういふ解釋の仕方には同意出來ない、米國は唯歐洲戰爭勃發直後開始した西半球水域中立哨戒を續行してゐるに過ぎない、哨戒水域は何も三百哩と決つてゐる譯ではない、現實にある點では既に一千哩迄も延長されてゐる、哨戒水域の延長範圍は場所と事情でその時に應じ變更されてゐる、だから今後哨戒水域が更に延長された所でそれは決して商船護送といふ譯ではない、商船護送といふのは商船に英國に遂付けてこれら商船に對する攻撃行爲を阻止せんとするものであるが哨戒といふのは海上の一定水域の内に侵略行爲をする艦艇があるかどうかを哨戒するに過ぎない

現實の“英の危機”

米愈よ本腰の援助

【ニューヨーク二十五日發同盟】バルカンにおける英軍の敗退、獨逸軍の鐵英補給路破壊の大戰果等英國の危殆を傳へる報道は各々たるものあり、米當局も今や英國の直面する危機の並々ならぬものを認め對英援助積極化態度を愈々示し初めメリー・ゴウ・ランド通信に依れば米當局は英國の危殆に鑑みして最近左の如き情報を入手したと云はれる
一、ロンドンに對する最近の獨空軍の爆撃に特に猛烈で從來冷靜を失はなかつた市民も漸く動搖の色を示し初めた
一、英國の航空機生産高は獨空軍の爆撃による被害のため月二千臺以下に落ちこれに對し獨逸の生産能力は優に五千臺を越えて居ると傳へられる
一、其の他の近代兵器生産においても英國は非常な窮地にあり、トルコに對してもバルカン戰でトルコがユーゴ援助に出なかつたのはこれがためと云はれる
一、獨逸、トルコ兩國の接近に依る獨軍のトルコ通過説
一、獨逸のアフリカ方面の援助を示し始めたと云はれ、英軍の北アフリカ方面の戰況に反映して
居る、獨軍の一部隊にイタリア領シチリア、英領テニス海峡を經由して英の本土西部の危險が愈々切迫して來たとの情報を受けて居ると傳へられる
而して斯かる英國の危殆を前にして從來米國が英國に對して採つて來た政策はより實際的であり、今後は英國に對し積極的援助に乘出す事によつて英の援助を聲明した

衆議院事務局の政務調査機構擴大

【東京發同盟】衆議院各派交渉會は衆議院の緊急議會の結果貴族院は各派共同の政務調査機構を設置する事になつたが衆議院側でも貴族院と同様衆議院事務局の政務調査機構を擴大して完全なる衆議院の政務調査機能たらしめ議會政治の再出發を期する事となる模様であるが即ち現在の衆議院議員俱樂部は政府俱樂部の委員部を擴張して政務調査會を設け第七十六議會の解散に伴ひ新たに結成される衆議院俱樂部の政務調査部に協力して政策を立案させるため部委員と委員の一體的運營を確立せんとするもので衆議院俱樂部の確立と同時に實現される筈である

獨逸との死鬪に喘ぐ英

軍需工場増設

【ロンドン發同盟】ドイツとの死鬪に喘ぐ英國は米國に頼つて軍需品を確保する一方、國内に於ても全力をあげて生産力の擴充を急いでゐるが試みに昨年に於ける英國内の新設會社の狀況を調べてみると驚くべき數字を示し全部合計で六千八百八十四の多數に上つてゐる
これを業種別に分類すると最も多數を占めるのは金屬機械建設業で、次いで數は別として兩者の重要性が明かであらう、第二位は電氣器具の九・七パーセント、第三位は化學工業の八・八パーセント…

物價新體制の確立

學術振興會・新方策を具申

【東京發同盟】國防經濟の確立を目標とする生産力擴充と共に二十八日の各閣議において政府は企畫院、物價局を中心に從來の戰時物價政策に再檢討を加へ物價機構を抑制して戰時國民生活を確保すると共に國下の第一義的要請たる生産力擴充に積極的寄與を目的とすべく各般の具體策につき銓衡を進めてゐる、既に日本學術振興會では政府に協力する立場から前回大政翼賛會實業部を委員長とする委員會を設け、戰時物價に關する研究を進めてゐた結果大要左の如き物價新體制確立の意見を纏め近く政府に具申する事になつた、尚同委員會は本案の實施について企畫院、工業者及び企畫院に具申する事となつた

一、生活必需品の適正配給に關する具體的方策
（イ）消費單位の封鎖主義を加へ需要上の目的に應ずる物資の移動制限を緩和する事
（ロ）別一的價格決定に検討を加へ運賃その他必要諸費用を考慮した地方的差別價格を認める事
二、購買力吸收に關する具體的方策
（イ）近き的性質を有する預金に對して分類所得税非課税の特典を有せざるものに對し一定額を限りその特典に浴せしめる事
（ロ）長期に亙る特殊の貯蓄的預金に對し利子引上げの方法を講ずる事
（ハ）一定以上の地代、資料、給與等の支拂ひに對してはその内の一定部分以上を債券拂ひとする事を認める事
三、國民收支と金融調節に關する具體的方策
（イ）國民收支と金融との調整を圖るが爲めには國民收支を計畫化し各月別の豫定を圖ると共に民間資金の移動をも考慮して調節を圖する事、資金の移動には時間的關係を生ずるが故にその點について特に留意を要する
（ロ）國庫收支に當つては臨時的性質を有するものに於て計畫

英內閣改造か

一方日本の非交戰希望

【ロンドン二十五日發同盟】チャーチル首相は二十四日下院においてバルカン戰局の一般推移を語つて今後の地中海作戰に關する重大聲明を爲す旨を公約したが、恐らく來週中にエドガー・グランヴィル議員（國民自由黨）が戰時內閣の改造を要求するのを機会にリビア作戰、バルカン派兵並にイーデン外相の外交行動等につき詰議が行はれようが、戰時內閣の改造について各方面に擬せられ戰時內閣を粗大化となると同時に日本政府の態度が注目されチャーチル首相、パトラー外務次官等は飽く迄現實的な見地から日本政府が飽くまで非交戰の立場を持續する熱意心から希望してゐると傳へられる
【ロンドン二十四日發同盟】ギリシヤ及び北アフリカ作戰の失敗を繞りチャーチル內閣の責任問題が擡頭しつつある時これを見るとの觀測が最も有力であるがチャーチル氏の首相在職と云ふ事は大體においては現在の所疑ふ餘地なく改造の時期も既にギリシヤ戰線の經過を前に行はれるとの事はあるまいと見られてゐる

獨土バーター協定

【ロンドン二十五日發同盟】ニックスチェンジテレグラフ通信イスタンブール來電によればドイツ、トルコ間に物資交換協定が成立した、右協定は鐵鋼その他金屬類の輸出に對し羊毛と綿の交換を規定したもので總額三百五十萬トルコ磅に達すると
アペツツ獨大使と會見して極々要談を遂げてゐる

ダルラン佛副首相突如ヴィシー歸還

【ヴイシー二十五日發同盟】ダルラン佛副首相は二十三日パリを訪問し獨側と種々會談を遂げたが突如ヴィシーに歸還するとの事となつたのは極度に重大性を有つものであるとの噂が流れて居る

獨經濟使節團入京

【東京發同盟】日獨經濟の緊密化の爲め來朝したヘルムート・ウォルタート氏を團長とする訪日ドイツ經濟使節團一行八名は新京を經て東京へ向つたが來着の豫定である二十六日午前八時四十五分東京驛着列車で入京した、ボルツ、エ同參事官等を始め大使館員多數、大橋外務次官、矢野外務省通商局長等官民多數が出迎へ直ちに一行は帝國ホテルに入つた

マレー防備強化

大輸送船團新嘉坡入港

【シンガポール二十四日發同盟】英側のマレー防備は最近急ピッチで強化されつつあるが二十四日午後にも多数の兵員並に兵器を満載した大輸送船團がシンガポールに入港した、右に關しマレー軍司令官ボンド中將は語る
シンガポールの防備は兵員、航空機及び飛行機に關する限り現在の所殆ど最大限に達せんとしてゐる、更に濠洲軍及び印度軍の増援部隊、英國及び最新式高射砲
及びアメリカ製軍用機の到着は英國極東防備計畫の中心をなすシンガポールの防備力を一層強化するものである
同方面消息筋の言に依れば、今回到着の部隊にシンガポール防衛の重要性をその他兵器部隊を多數含んで居りマレー半島の防衛地域の爲め近く配備される筈の總兵力萬に上ると云ふ
兵備部隊の先鋒であると云はれる

陳儀主席近く罷免か

【香港二十五日發同盟】福州及び附近の小都市が我が軍の電撃戰に依つて攻略された事は福建省出身者が多數を占める香港並に南洋華僑に非常な衝動を與へ華僑の間には重慶政府に對して同省政府主席陳儀の防衛措置の缺陷を指摘し彼の免職を要求して居るが、更に陳嘉庚、胡西園を始めとする南洋華僑中心勢力は委員中に福建省出身者が多いので今回の事件を契機として重慶政府でもこれを重視し善後策を講じつつあり、各方面の非難を緩和するため近く陳儀を免職するのではないかと見られて居る

洪の失地回復

ホルティ攝政獨總統と會談

【ブダペスト二十四日發同盟】ホルテイ、ハンガリー攝政は二十四日ヒトラー總統を訪問、ブダペストに歸還した
げホルテイ攝政は同日ブダペスト一ター協定に調印し更に原料品の交換を決定する總額六百萬トルコ磅の外國貿易がバーター協定によつて行はれる模様である
同じく大本營に於てホルテイ、ハンガリー攝政を引見し會談を遂げたが更に二十四日會見ブルガリア國王ボリス三世と會見してブルガリアの領土問題要求に就き協議を遂げた
【ベルリン二十四日發同盟】ヒトラー總統は去る二十一日大本營に於てブルガリア國王ボリス三世と地の回復に關して協議を遂げたものと解される

獨海軍の拿捕抑留船舶總計

總計百九十萬噸

【ベルリン二十五日發同盟】獨軍司令部は二十五日開戰以來今日迄に獨海軍が拿捕又は抑留した船舶は百九十萬噸に達した旨發表した

地中海の航行危險

英海軍省公表

【ロンドン二十五日發同盟】英海軍省は二十五日エーゲ海、アドリア海及び地中海の大部分を危險水域と認め、航行危險を公表した

ジブラルタル防衛軍司令官

ゴート大將任命

【ロンドン二十五日發同盟】英國政府は二十五日ゴート陸軍大將をジブラルタル總督兼ジブラルタル防衛軍司令官に任命する旨發表した、右はバルカンに於ける英軍の敗北に引續き獨軍の地中海作戰、就中ジブラルタル攻撃が切迫したものと見られるに鑑み、同地の防衛に重要な指揮官を配してゴート大將を起用しジブラルタル防衛の衝に當らしめることとなつたものである

ブルガリアを米大統領非難

【ワシントン二十五日發同盟】ルーズベルト大統領は二十五日ユーゴスラヴィア、ブルガリア間並びにギリシャ、ブルガリア間に紛争状態の存在する事を宣言、同時にブルガリアがユーゴ、ギリシャ兩國に對し正當なる理由なくして攻撃した事を指彈した

米國の炭礦罷業

豫想外に重大影響

國防計畫に對して

【ニューヨーク二十五日發同盟】ニューヨークタイムス・ワシントン電に依れば米炭礦罷業は米國の國防計畫に豫想外に重大なる影響を及ぼしたことが判明した、即ち
一、八大製鐵所がコークス不足の爲め閉鎖を餘儀なくされ五萬五千五百の鐵鋼工が四月二十六日には閉鎖を豫想されてゐる
一、罷業が五月五日まで繼續すれば鋼鐵生産は月額二百五十萬噸減となり現在までに既に百萬噸減と見てゐる

英軍バルチア上陸

【ロンドン二十三日發同盟】英軍イル軍司令部の發表に依れば英軍はエジプト、リビア國境を去る十數キロのバルデア（リビア）の敵前上陸に成功したこれは一部英軍が合同の上でトブルクを死守しつつあり同地の陷落如何はアレキサンドリアの運命に關するので英ナイル軍司令部も異常な努力を以てトブルクの救援の爲め十九日夜から二十日朝にかけて救援隊を上陸せしめたものである

人事

▲池田清氏（元警視總監）二十七日東京より歸臺（鐵道ホテル）
▲岡田幸生氏（糖業試驗所長）二十六日來北（朝陽號）
▲熊谷武雄氏（臺灣鐵道部）
▲小野田快雄氏（總督府商工課長）
▲金子武麿氏（東京大學教授）二十八日高千穗丸にて歸京
▲藤山勝彦氏（日糖興業社長）
▲鈴木政一氏（同支社長）▲中村尚武氏（總督府）
▲大園權次郎氏（台北州參事）
▲清水政治氏（大成興業社長）
▲鶴作次郎氏（同會社長）

無絃琴

▲ロンドン、華府の政界、言論界の一部では、對外相提携論が米英首腦の間に一體化されて居るといふ…

三國志（472）

（出盧の卷）　吉川英治作　矢野橋村畫

風の便り（三）

賣つて儲かる使つて徳用

鉛筆の見切物

東京某大鉛筆工場一年一度の蔵拂ひ品 ハンパ物 約十萬打 大特賣

▲一打 一圓 ▲二百本 一圓 ▲五百本 二圓 ▲千本 四圓 ▲一萬本 三十八圓
東京府下戸越 健康奉仕社代理部

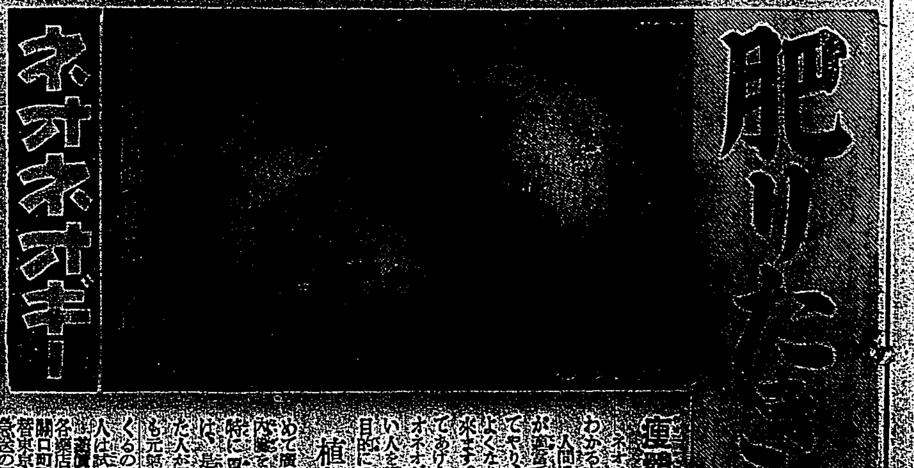

闇取引絶滅を期す

五月一日より臺北州下一圓に 闇取引防止强調週間

陋屋へおさらば

―勸業、學務、土木、稅務の各課― 臺北新市廳舍へ引越し

行幸を奉拜して感激

帝都見學中の高砂青年

奉公運動を中心に

けふ郡守市長署長會議

社頭の感激譜

自爆合祀の榮に輝く 二若鷲の遺族同士

皇后陛下には

三十日靖國神社へ行啓

照宮樣御參拜

兒玉神社昇格

申込者は約十八倍

臺北市營住宅近く抽籤

臺灣バナナ帝都を喜ばす

皇軍入城で一安堵

救世主到ると喜ぶ福州市民

警察官の新體制

大甲溪河畔に一萬甲の水田

愈よ基本調査に當る

臺大の入學宣誓式

けふ臺大圖書館講堂に擧行

博物館で每土曜に科學映畫を公開

公會堂の臺陽展

業種別物價査定委員の打合會

夜來の豪雨

本年最大の雨量

峠は越したがまだ愚圖つく

縱貫線に霖雨禍

桃園、鶯歌間で貨車脫線

大和丸の出帆も遲れる

新竹州下の豪雨禍

集集線にも山崩れ

赤ちゃん審査會

公會堂に賑かな朗景

海務協會總會

池田淸氏歡迎會

貴院の皇軍慰問團

あすの便船で來臺

石黑農相嚴父

あすの天氣

臺日案內

書籍 書籍買入 野田書店 ／ 古書 鴻儒堂書店 ／ 福建省全圖

醫院 性病科 永吉醫院 ／ 產婦人科 矢野大猫病院

寫眞 印畫紙 ／ マーツロールホルダー ／ 中古カメラ高價買入 ／ 中古寫眞機

時計眼鏡 和田はメガネ專門 ／ メガネ 日光堂 ／ メガネは金光堂 ／ 時計修繕

ラヂオ器械 十ヶ月月賦 ／ ラヂオ十ヶ月月賦販賣 ／ トランスレス受信機 ／ テスター

洋服 夏の婦人服地 ／ 國民服中衣發賣

藥種商 肺炎 ／ 梅肉X ／ 藥ドラミン ／ 淋病にコクチーデ ／ りん病

蓄音器 古レコード買 ／ タイヘイレコード ／ 和洋レコード

染物洗張 山內京染店

雜件 セクショナル書架 ／ 新古日本刀賣買 ／ 特許冷藏庫 ／ 研ぎ並に刀劍賣買 ／ 御國の爲に國債を ／ 荷馬車運送 ／ シンガーミシン ／ ミシン

扁桃腺炎 中耳炎 齒槽膿漏 慢性腫瘍 アルバジル錠

VEGELINE 毛髮養料 ベジリン香水 斯界に多大の信用と愛用者を有する 本舖 東京日本橋本石町 リーガル商會

婦人美寶散 女だけの病 一生の衛生寶典 菊川寶田岡入美本

ふ病良藥 テームス水 東京藥院

日本香油 效力本位

胃腸病 アルスル胃腸藥

王樣のパッセル

革靴の大特賣 大友商會

中風・高血壓・神經痛 原因を明にした 今津博士の素晴しい研究

佐野周二 歸還第一聲 ポリドールレコード

行進曲集

南支・南方版

氣息奄々の中から 辛うじて援蔣送金
コロンスの取扱額減少

【厦門支局發】厦門攻略成つて已に四年、僅か八百米の水道を隔てて [illegible] 世界コロンスは [illegible] コロンス工部局財政上の最有力な財源になつてゐる、昨年までの三ヶ年間のコロンスを經由した [illegible] の取扱高は左の如し、之等は大體シンガポール、ヒリツピン、ビルマ、ラングーン等の華僑送金である

（單位萬元）	二三年	二四年	二五年
中興銀行	[illegible]	[illegible]	[illegible]
中國銀行	[illegible]	[illegible]	[illegible]
交通銀行	[illegible]	[illegible]	[illegible]
興記匯兌公司	[illegible]	[illegible]	[illegible]
華南信局	[illegible]	[illegible]	[illegible]
永興公司	[illegible]	[illegible]	[illegible]
安通銀行	[illegible]	[illegible]	[illegible]
興信銀行	[illegible]	[illegible]	[illegible]
國際信託公司	[illegible]	[illegible]	[illegible]
其他各信局	[illegible]	[illegible]	[illegible]
計	[illegible]	[illegible]	[illegible]

抗戰を怨む奥地民衆
漢奸嫌疑の監禁を身を以て脱走
一籍民、厦門の樂土讃歎

【厦門支局發】嘗つては臺北市大 [illegible] りの漢民の婦女で家子五名は官吏府の官吏に有無を言はさず引致され、遠く漳州にて監禁同樣な愛目を忍ぶこと五年、同時釋放されるとも分らず、遂に樂土厦門を慕つて涌く身を以て逃走し來つた人がある、十年振りに見る厦門、皇軍の手によつて眞に安居樂業に生き生きとした厦門を見て感慨無量、物資缺乏と保安隊の暴戾、政府官吏の苛斂誅求に疲弊慨嘆し、只管に蔣軍の無益抗戰を呪咀せる奥地民衆に心から同情しつつ、漸くにして得た身の安住にホツとした十七圓、それから鰹、魚、布類は又非常に高い、自分は主として米作と野菜を作つてゐたが、肥料が手に入らぬのと壯丁の强制徵發で奥地の農業は半減してゐる、壯丁は抽籤によつて徵發されるが四百元も出せば身代りで濟む、保安隊の闘暴狼藉、不當に安く物資を買ひ上げたり、政府の苛斂誅求振りは全く無茶苦茶である、大體税金は省政府より各區署へと諸負制度になつてゐるので搾れるだけ搾つてゐる有樣だ、一番苦しいのは民衆であり蔣介石の抗戰に對する一般民衆の怨嗟の聲はどの部落に行つても滿ちくして居り、一日も早く和平の來らんことを渇望してゐる、日本軍の空襲は事變以來五回あつたが、人口四万を算する石碼の街は滅茶滅茶に爆撃され、百餘名の死者を出してゐる、漳州には大きな飛行場があるが一臺も飛行機はなく、又支那には飛行機が飛んだこともない、支那の飛行機は戰爭出來ないのかと民衆は言つてゐる、道路も館君迄は壞してしまひ僅かに人馬の通行出來る畦路同樣にし、殘りは强制的に米を植ゑさしてゐる、兎に角奥地は物資はなく、保安隊はあばれる、官吏は人民の膏血を絞るで全く無茶苦茶である、厦門に來て見るもの聞くものが夢のやうである、奥地に比べれば全く樂土である

嬉しい内臺一致
總督府汕頭事務所新館へ移轉
松尾所長、抱負を語る

【汕頭支局發】總督府汕頭出張所事務所はこれ迄領事館の好意により領事館内に置かれてゐたが、外馬路一九八號（舊番一六八七番）の新事務所の改築が竣工したので十五日より新事務所に移轉したが出張所長松尾博民は次の如く語る

長い間領事館の御世話になつた府出張事務所として無くてはならないもので不斷の努力を重ね新事務所へ移轉すると共に總督府關係者諸先覺と共に手を握り合ひ汕頭發展のために盡したい心算です、在汕頭に於ては自分として一番に感じた事は現地汕頭に居住する內臺人が凡て一心同體となつて團結し、お互ひに相信じ相助け合ひ日本國民として頑張り續けてゐる事であるこれは上海、廣州、廣東でもさうであるが、臺灣出身の方々は殆ど福建、廣東へそれぞれ自領から既に日本人になり切つてをり如何に支那語を巧みに話して見た所で、すぐに日本人である事が現地に於ける內臺人の結合は實に强いものがある、現地に來ると臺灣に於ける以上に自然的に皇國民として相寄り合つて行く傾向は實に大切なものであると感銘してゐる次第である、我々の仕事は之れからの實に重大なる臺灣關係者の方々のために縱や横の連絡を圖りそれぞれの仕事に多少の手助けをする事が出來れば幸である

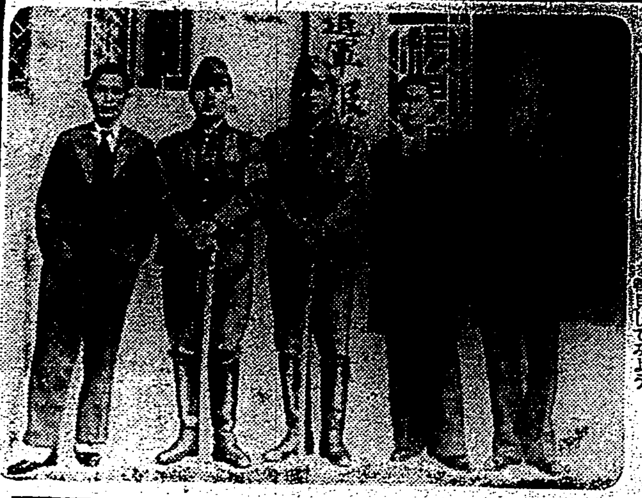

郷土四勇士
粤東の軍報道に活躍

【汕頭支局發】支那事變に際し我等の鄕土の諸勇士が中南支に於て赫々たる武勳を建てたが、此處南支粤東地區の報道部にも我等の鄕土の四勇士が働々その身を危險に曝し乍ら大東亞建設の報道宣傳工作の大業に心魂を打ち込んで活躍してゐる、因みに四勇士の經歷を寸描してみよう

▲村松正三軍曹 は臺中市錦町三ノ三番地、昭和〇〇年〇月に應召、中支の各戰野で武勳を建て海南島攻略に參加し、幾多戰の後昨十五年十月頃粤東地區報道部勤務となり現在に及び多數の中國民衆から尊敬されてゐる

▲原憺上等兵 は新竹州苗栗郡苗栗社寮、昭和〇〇年〇月應召、中支の各戰鬪を經て海南島攻略に參加し天晴れ武勳を建ててゐる、昨十五年十月粤東地區報道部勤務となり新聞宣傳のために寢食を忘れて奮闘してゐる

▲郭新通譯 は臺南州嘉義市元町二ノ五二、昭和〇〇年〇〇月應召、粤東地區報道部通譯として勤務し現在に及んでゐるが、報道部員古參者として上司からもかはいがられてゐる、郭通譯は宣傳宣撫の仕事が主で先般の潮陽作戰にもずつと長く新和平地區內を駐留し、宣撫工作に功績を建ててゐる

▲李天鳳通譯 は高雄州旗山郡美濃庄美濃、昭和〇〇年〇月應召粤東地區報道部勤務となり現在に及んでゐる、御手のものの宣撫工作の他に新聞檢閲をもすると云ふ多忙な仕事をてきぱき處理し鄕土青年の爲に万丈の氣を吐いてゐる（寫眞は向つて左より郭新通譯、村松軍曹、原上等兵、李天鳳通譯、謝倉支局長）

中國の海產物 內地は期待
岡田氏輸出會議より歸汕談

【汕頭支局發】汕頭日本物資配給組合長岡田親一郎氏は先般東京で開催された海產物輸出の會議に出席しこの程歸汕したが次の如く語る

海產物の輸出會議には滿洲國、中國各地の日本物資配給組合のものが多數參加し非常に盛會であつた、內地の海產物商の方々も中國に對する期待を大いに持つて居り、海產物を天惠的に無盡藏にとれる日本としては新たなる市場として中國向け物資を出したい旨を熱心に望んでゐるので、我々會議に參列した者一同も大いに意を强くした譯である、一日も早く會議の內容を整理し當局者に報告の上、配給の圓滑を期したい

前より汕頭に居住し嘗つての抗日の巣窟と云はれた汕頭で十數回も家族引揚げの憂目に遭ひ乍ら日本の南方發展のために敢然と踏み留つて奮鬪し今日見るが如き邦人活躍の端緒を作つた殊人である

なほ幸坂老は汕頭復興組合長として民會議員として壯者をしのぐ元氣で公務に盡力してゐる他別に貿易商幸坂洋行、中國料理「陶芳酒樓」を經營してゐる、高林老は株式會社中南洋行の社長、復興組合の理事として汕頭に於ける邦人の事業向上に盡力してゐる他に藥種商廣貫堂を經營し味の素を初め各種藥品の元賣捌きをしてゐる

汕頭經濟界の四氏表彰さる

【汕頭支局發】汕頭日本居留民榮務復興資金徵收委員會委員として成田亨勝（臺銀支店長）手塚鼎三（三井支店長）王紹欽（民會議長）の四氏が調査審議に從事し其の功勞顯著なりとて外務省よりこの感謝狀と木盃が到着したので十五日四氏に夫々授與された

汕頭國民學校 兩氏に表彰狀

【汕頭支局發】外務省よりの海外在留邦人表彰は汕頭日本國民學校教師長野義次と汕頭東瀛國民學校訓導井口喜郎の兩氏がその榮譽にあづかつたが兩氏の表彰狀と木盃が先に屆いたので先般既に高井領事より授與された

往く人來る人

▲手塚鼎三氏（三井支店長）內地へ出張中のところ歸汕▲岡田親一郎氏（汕頭日本物資配給組合長）會議參列のため內地出張中のところこの程歸汕▲上野西三氏（金辰商事出張所長）臺灣出張中のところ歸汕▲菊地武夫氏（汕頭市政府顧問）臺灣出張中のところ歸汕▲平山久包氏（警部補）新任地杭州へ赴任▲新國吉氏（汕頭日本居留民會主事）病氣靜養のため臺灣へ▲社寺工務所堀重役一行、十九日の香港丸で來汕

在汕兩元老に表彰狀授與式

【汕頭支局發】昨秋紀元二千六百年祝典に際し、外務省では多年の間海外に居て邦人發展のため盡瘁貢獻した人達を表彰し汕頭居留民の中でも幸阪酒介、高林政三郎の兩元老がその榮譽に浴したが、此程外務大臣の表彰狀と木盃が到着したので十五日午後四時から汕頭領事館に於て厳かな授與式を行ひ高井領事から榮ある表彰狀と木盃を夫々授與した、因みに幸阪酒介、高林政三郎の兩元老は事變前四十年

新刊紹介

◆親和力（澤西健譯）魂の告白ともいふべきゲーテの長篇小說。ゲーテの戀愛の對象であつたヘルツリーブをモデルにオティリエといふ女主人公を造り出し、愛の魔神の子オテイリエの運命をあくまで追求した大作である。ゲーテ特有の宇宙的な美しさが、この作品に漂つて、まことに讀むものの心を浄らかに優しくするロマンと謂ふべきである。近代の頽廢を知らず、永遠の若さをもつたゲーテの清澄な魂が、書かずには居られずして書いた文學作品として、本書の一讀を勸めたい（四六判紙裝三九四頁、一・八〇、東京市神田區小川町三ノ八白水社）

◆音樂青年の說（野村光一著）昭和五年に發表した『樂壇羽想』以後十年間の著者の隨想を集めたもの、純然たる音樂に關する記述は勿論、レコード音樂に對する種々の批評、ジャズ・レヴユ・映畫に關する感想が收めてある。音樂愛好家の座右に勸めたい。（四六判上裝三九二頁一・六〇東京市京橋區京橋二ノ七西銀ビル內レコード音樂社）

◆鎌倉幕府と江戸幕府（細川龜市著）わが國體の本義に反する武家政治といふ變態が、いかなる經路をとつて行はれたかを正しく解剖し、その本質を明確にし國體の明徵の必要なる所以を說いたもの。（ラヂオ新書、三六判紙裝一七〇頁〇・五〇東京市芝區田村町一丁目テキストビル日本放送協會）

十二指腸藥 アンキロ丸
本劑は体に障なく十二指腸虫を驅除しながら非常に血色を良くし元氣を旺盛にす
又心臟病に効あり
絕食、下劑不要 苦痛疲勞なし
定價 一円・二円・三円・五円・特製用十円
本舖 東京市 袋屋藥局
代理店

臺中公園內 弘園閣
臺中驛前 御旅館 千代乃家
臺中市大正町 常設映畫 娛樂館
臺中市大正町一丁目四 臺中州自動車協會
禎祥拓殖會社 株式 代表者 林烈堂
臺中市 大東信託會社 株式
豐島商事會社 株式 臺中市
臺中合同運送 株式會社
老松自動車會社 株式 取締役社長
臺中二葉商店 株式會社 臺中市
臺中州廢品組合 臺中市花園町六丁目一〇
正記履物製造株式會社 代表者 楊坤盛 電話四五九
日本炭酸販賣株式會社 彰化市南郭字南郭三〇ノ一 電話五三九番
彰化市砂糖小賣商組合 組合長 李君晰
彰化市食料品雜貨商組合 彰化市東門一二三
李崇禮
彰化市南門 飲食店組合 組合長 莊頭 外役員一同
彰化水利組合 組合長 內野幸太
保證責任 彰化同志信用組合 彰化市彰化字北門 電話三三四番
保證責任 彰化信用組合
輪業鐵工所 臺灣彰化市北門外一〇六番地 電話一六八番 黃容
東亞書局 やすい文具 株式會社 東亞の誇り 臺灣彰化市 振替臺灣八四〇八番
彰化市消費米組合 組合長 陳火松
株式會社 八雲莊 彰化
臺中州雜貨商聯合會 事務所 臺中市榮町一丁目
臺中市醫師會
臺灣青果株式會社
臺中州青果同業組合
臺中州米穀配給組合
臺中州自動車運輸株式會社
臺中州青果同業組合 臺中市柳町一丁目四
臺中土木建築組合 臺中市寿町一ノ二

逢坂亭 彰化 石原正夫
朝日商行 彰化市 陳反
彰化市菓子製造業組合 組合長 吳秋煌
菓子商組合 彰化市 組員一同
永松商店 メリヤス 洋雜貨卸 彰化市北門
年豐棧 郭廷芳 彰化市
織物商 林純 代表者 林李萬西江厚鐘
彰化市穀肥商組合 組合長 盧金泉
彰化市 張木挨
泉興商行 合資會社 彰化市南門二〇 代表社員 林
老庚種苗園 北斗郡田尾庄打簾 羅老庚
北斗街 林伯殳
北斗郡砂糖小賣組合 北斗商事株式會社內
北斗郡製飴業組合 北斗郡竹箆工業組合 施水
土木建築請負業 北斗街 劉正組
北斗郡獸肉商同業組合 組合長 余德旺 外組合員一同
北斗郡料理屋飲食店組合 組合員一同
北斗郡北斗街 張朝榮 組合長 外役員一同
北斗水利組合 組合長 青柳金市
北斗生財農場
北斗郡理髮業組合
北斗街 昭樂樓
保證責任 名間信用販賣購買利用組合
共榮自動車會社 代表者

煙草賣捌人組合臺中支部
酒類賣捌人組合臺中支部
食鹽元賣捌人臺中組合支部
臺中州專賣品小賣人聯合會
保證責任 員林信用購買利用組合
保證責任 溪湖信用購買販賣利用組合
保證責任 田中信用購買販賣利用組合
保證責任 大村信用購買販賣利用組合
保證責任 坡心信用販賣購買利用組合
保證責任 永靖信用販賣購買利用組合
保證責任 二水信用購買販賣利用組合
保證責任 社頭信用購買販賣利用組合
保證責任 員林建築信用購買利用組合
保證責任 德仁土地利用販賣購買組合
大和拓殖株式會社 取締役社長 辜偉甫
保證責任 鹿港信用購買販賣利用組合 組合長 林錫金 役員一同 組合員一同
臺中州織物商組合聯合會 會長 顏鄭烈
彰化郡商工同業者組合聯合會 臺中州商工業組合中央會彰化支會
保證責任 彰化振業信用購買販賣利用組合
保證責任 彰化商工庶民信用組合
保證責任 彰化倉庫信用利用組合
保證責任 彰化建築信用購買利用組合
彰化市 大新商事株式會社
彰化市土木建築請負組合
產業組合協會北斗部會
保證責任 二林信用販賣購買利用組合
保證責任 溪州信用販賣購買利用組合
保證責任 田尾信用販賣購買利用組合
保證責任 埤頭信用販賣購買利用組合
保證責任 竹塘信用販賣購買利用組合
北斗郡保甲協會
臺中州商工業組合中央會北斗支會
北斗郡消費米組合 組合長 彰俊 副會長 楊萬 陳彩灼
北斗郡米穀納入組合 組合長 陳建 外役職員一同
北斗郡醫師會
北斗街 東洋ホテル 電話四七番
員林郡 永靖庄農業組合
員林郡 大村庄農業組合
各種蜜餞製造販賣 陳烈記商會
員林街 大塚久義
員林郡 大村消費米組合
員林郡 永靖消費米組合
結義商會
員林製繩叺工場
金源成商行
員林郡賣藥同業組合
德成合資會社
劉子源 醫館

恐しいふる血の惨害
肉から骨の髓まで侵し やがて脳内細胞を襲ひ
ヨイヨイの半身不隨から あたら生命まで失ふとは
ふる血ほど始末の惡いものはありません。初めのうちは痛いでなし痒いでなし捨て置いても一時症狀が消え失せるが間もなく變つた狀態で再發する。又姑息な療法を施して治つたものと安心してゐると知らぬ間に血管をボロボロにし、肉から骨、骨から神經へと喰ひ込み、頭や脊髓の中樞神經を滅茶々々に壞しますから、五六年乃至十數年も經つと氣が狂つたり馬鹿になつたり或は手足も利かぬ片輪者となつたりする。又ふる血の爲め血壓が高くなり腦の小動脈が破れると腦溢血となつて、即座に生命を失ふのであります。斯くも恐ろしい仕業をするふる血の正體は何かと申すに病毒、酒毒を初め色々な體內の綜合毒素であります。では此のふる血の惨害を防ぐには如何にすべきか。

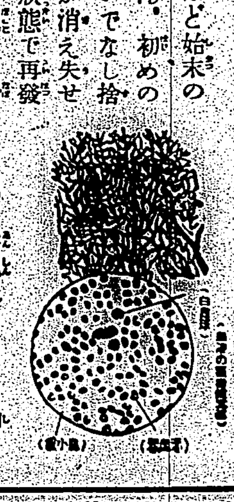

常に頭のボケる人は 吹出に惱んで夜分眠れず のぼせ、めまひ、立ちくらみや
―病原ふる血のある證據―
前述べたやうにふる血は實に人間生活の大敵ですが、此の大敵は決して抜打ち的に襲ひ來るものでなく血脈の瘀間を見て現はれるのですから平素の心掛けさへよければ充分防ぎ得るのであります。つまりふる血があると血液を濁し血行が妨げられ、の症狀として頭痛、めまひ、のぼせ、耳鳴り、肩凝りなどを催うし、それが高じるに從ひ頭がダンダン惡くなつて物忘れが多くなり、物の判斷が鈍り、慾情ばかりいらいらして一寸した事に、腹が立つたり涙が出たりして精神狀態が次第に狂ひ、やがて前記のやうな悲慘な有樣になるのです。斯くならぬ前に、病原ふる血を取る心掛けこそ最も肝要であります。

ではどうしたら 病原ふる血が取れるか
病毒酒毒などのふる血を取れば血液が綺麗になり血行が順調に復し恐しき症狀も自然に消え人生の不幸を未然に防ぐことが出來るのです。では何うすればふる血が取れるかにつき、今までもいろいろと研究されましたが何分意ふやうな結果が得られませんでした。當研究所は茲にくれを擴大に思ひ古方醫學の治病原理に再檢討を加へ最新の病理學や藥物學の長所を取り最も確信のおけるふる血療法を發見し、これを世上に發表しました所、爾來數の方により多大の賞讃を博し、其の効果は眞に定評を得て居ります。お悩みの方は是非一度お試しあれ。

のぼせ、めまひや 肩凝りも薄らぎ頭がハッキリと
兵庫縣加古郡 松本虎造
私は本年の春以來、のぼせやめまひがして一寸の仕事にもすぐ肩が凝り、身體が常にダルイので色々と治療いたしましたが何の効もなく、悶々と日を送つて參りました處、或日新聞にてフルチ錠の廣告を見て縋りにも自分の病氣と合つて居るので貴所の藥品にて買求め少し服けて服用致しました所、今迄苦しかつたのぼせやめまひが薄らぎ、頭も、グキリし、肩凝も何となく元氣付き、今迄の苦しさも忘れ一日中愉快に働ける樣になりました。

排毒と順血に フルチ錠
主効 血壓亢進症 動脈硬化症 中風 半身不隨 心臟弱 神經痛 リウマチス 頭痛 ヒステリー 常習便秘 ほか
價 十一日分 二十二日分 五十日分

古醫學から再檢討（四六判美冊子）
病毒排除 血液循環とふる血療法
無代進呈（ハガキで申込めばすぐ送る）
◆こんな症狀の方は是非一讀あれ
▽頭痛、耳鳴、肩凝、手足の痺れる人（中風、動脈硬）
▽動悸、息切れして腰冷、冷汗に惱む心臟弱き人
▽便秘勝ちで吹出に苦しみ眠れぬ人（痔疾、神經衰弱）
申込所 東京市京橋區京橋一の二 古醫學研究所
電話京橋(56)二五八四番・二六三八番 振替口座 東京・六五三〇八番
16.3.A10

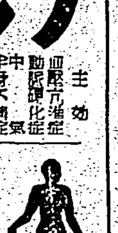

萬有 ウロジール錠
諸化膿性疾患
病菌を直接殲滅す
適應症
急・慢性尿道炎 尿症痳疾
感冒・肺炎
中耳炎
齒槽膿漏
乳腺炎
敗血症
丹毒・面疔
總ての化膿性外傷
二〇錠
一〇〇錠
五〇〇錠
連鎖狀球菌その他による諸化膿性疾患に對するスルフォンアミド劑の驚嘆すべき殺菌治療力は實にかの黴毒に對するサルバルサンの治効に比すべきものとして既に世界的に認められた處である。併し在來のスルフォンアミド單一劑はその重大缺陷たる胃腸障害その他の副作用の爲に治療達成に到らずして中途その服用を中止するの止むなきに到るの事實が餘り多きを嘆ぜられてゐた。
本劑は多年研究の結果たる純粹スルファミンとの二劑抱合の特殊製法の成功によつて副作用の弊を最大限度迄減殺す。
迅速的確の殺菌治療力
服用後血液中に吸收された本劑は全身を循環して病竈に深達し、直接病菌を破壞殲滅するを以て、病症の好轉頗る迅速なるは、實に本劑の誇るべき大なる特徵である。
製造元 東京市日本橋區本町二丁目 萬有製藥株式會社 出張所 大阪市東區伏見町三丁目

曉の町 154

武田麟太郎 作
林唯一 畫

電話から（六）

思ひもかけぬ西川の出現に、しのぶは呆つ氣にとられてゐると、彼は女中を呼んで、
「——おい、酒をどんどん持つて來い」
と、云ふのだ。
普通ならば、いつどきも同座したくない連中だが、源治が來ると云ふ以上、まして彼の主人であつてみれば、さうむげに立ち上るわけにもいかなかつた。
彼は酔つてゐるので、少し呂律が廻らぬ程で、
「——しのぶさんが天野と友だちだなんて、本當に僕ア、僕は人生が悲しくなりましたよ」
ふと酒臭い息を吹きつける。
「——さア、飲まう……」
と、無理矢理に彼女に盃を持たし、自分が、
「——おい、コップを、持つて來い」
小さなものでは面倒だと云ふのだ。
「——しのぶさん、ここはなかなか氣分がいいだらう、天野はさつきの女中に惚てるんだよ」
また言葉遣ひがひどくなつた。

いや、しのぶはそのことなどには氣づかなかつた。天野が女中に云ひがぴんと來たのだ。しかし、すぐに彼女は生れつき鋭敏な自分がいやに神經質になつてゐるのを反省して、恥かしくなつて來た。まだ源治のことをそんないやな中傷じみた云ひ方で聽ひたくはなかつたのだ。
不愉快さをぢつと堪へて、しのぶは眞赤になつてゐる西川の側にゐた。今にも立たうか、もう源治にもこんな場所で逢ふ必要はないとまで思ひつめたが、それでもやはり未練に引かれて我慢してゐたのである。
女中が新しい料理を持つて來て
「——あの天野さんから電話がありまして……」
と、西川に向つて云つた。それは、しのぶにははつきり聞えなかつたが、どこかよそで待つてゐると云ふ意味らしかつた。
「——なアんだ、天野の奴、仕方のねえ野郎だな、人を散々待たせやがつて……」
獨り言みたいに呟いたが、こんどはしのぶに、
「——ねえ、天野は都合があつてよそへ廻つたんださうです、そこへ來てくれつて云ふから、止むを得ん、僕も、あんたのお伴をしよう」
「——さうですか、でも、私、あまり遅くなると困りますから……」
たうとう立ち上つた。
「——いけない、いけない……あんたを返しては僕が天野に怨まれる、責任を持つて引き受けて來たんだ」
彼も一しよにすつくと立つたが足許がふらついてゐた。
「——どうせまた源治さんに……天野さん、お怒ひしてあやまりますよ……よろしくおつしやつといて下さい」
彼の手を逃れて、廊下に出た。それで逃すやうな西川でもなかつた。追ひすがつて來て、
「しのぶさん、あんたは嫉いてるんだな」
「——嫉いてる？何をですか」
彼女もむつとした。
「——なアにね、天野はあれでなかなか女に持てる男だが……あんたも妬に惚てるんぢやないか」
邪魔をする必要はないと行かうとすると、さつきの女中まで加勢に出て來て、
「——お姉さん、まア、いいぢやございませんか……行つて下さらねば、天野さんに私たちも叱られますわ」
と、云ふのだ。

欽寧作戰回想記　山下芳道手記

一瞬流彈の閃光　無氣味な闇夜の立哨

窓をあけると天日が燦々とふり注ぎ美しい自然が目に展け私達の立派な陣園だといふ感が湧いてくるがその底には一觸即發の無氣味な空氣が絶えず流れ特殊な生活が營まれてゐるのである「おい御飯だ御飯だ」班長殿が大聲を張りあげてふれ歩いた、その聲に私達は空腹をかかえてゐることに氣がついた

私達 は敵に暴露しないやうに山の裂手のやうな平になつたところに圓陣を作り晩餐にとりかかつた、私達は味噌の空き罐なる鍋から飯盒も湯呑も汁を掬ひあげて啜つた「お前は三食分だからその心算で食べないと後はないんだぞ」班長殿が口喧く注意したがどの兵隊も分哨以上平げてしまつた

日はもう早沈んでしまつた、西の空が夕紅に燒け限りなく美しい。冬の日は短かく知らぬ間に夕闇の底に總てのものが身をひそめた。夕燒空はいつか衣を着更へ美しい夜空となつた。歡談はなかなか盡きない。夕風が騒ぎ出し再び山川草木が息づき出した。すると聯絡下士官が來て

歩哨 を立てるやうに言つて來た、歩哨は奧、左右知、末吉分隊から立哨することになる、兵員が少いので一晩の中に二回立哨

お互に仰向けになつた、入口のところだけがほの明るくそこから星のある夜空が見えた、私達は眠らうとしても眠れなかつた何時とはなしにどちらからともなく私達は話し出してゐた、數時かの時間が流れた、戸口でどごくと靴の音がして「交替」と歩哨が小さな聲で傳へた、私はとび起き上り任務を握つて外に出た、私達は何時敵が逆襲して來てもよいやうに寢る時でも武裝して寢てゐるのである「御苦勞さんだな」大森一等兵が壕の中から言つた
月が出てゐないので眞暗である。流彈が時々松の木に當つて布を裂くみたいな薄氣味悪い音をたててゐる「異狀はない奧、末吉分隊の歩哨と連絡をとること、流彈が飛來するから、用心しなければいかん」と下番の衛付上等兵が

注意 してくれた、そして衛付上等兵は私の顔さへ見れば冗談を言ふ持前の癖をここでも現はし「山下初夜はやつぱりちと氣味が悪いぞ」と私を嚇しつけ私の胸のあたりを指先でつつくと背をまるめながら壕の中に姿を隠してしまつた

一人ぼつちになると妙に淋しくなる、そして氣味悪くなる、この氣味悪さは彈道に曝らされた時以上のものである、これは種々の妄想が腦内に充滿するからだ今夜は月が遅いらしい、まだ出てゐないので見透しがきかない唯山の下の方の田地と河だけが仄白く光つてゐる、ひそと天地が息をのみ寂寂になるかと思ふと一瞬流彈が飛來し松の木に當つて彈ぜたり身近でぶすつと響いて膽を冷したり一陣の風が起つて立木を騒がせたりして無氣味な時を刻んでゆく、私は目をかつとみひらき耳を欹てながら臍下丹田にぐつと力を入れた、物入れに手を突きこんでみると冷つこい手榴彈に觸つた、時々動哨してみる、するとうら淋しい蟲の音がばさくと壕の中から聞えて來る

長い一時間の時が流れた交替である、私は歩哨を交替し吻と

安堵 した氣持で狹い我家へ輕くなつた足を運んだ、狹い部屋の中から鼾が流れ入口から覗いてみると大森一等兵が土鼠みたいな恰好で眠つてゐた

時局經濟相談欄

木炭移出は自由か

問 內地に木炭を移出したいと思ひますが自由に出來ますか

答 木炭は總督指定の移出品ですから本年四月九日附府令第八十七號臨時移出入品許可規則に基き移出許可權限たる殖産局山林官又はその委託を受けた者でなければ移出は出來ません、但し特別の事由に依り總督の承認を受けた場合はこの限りではありません

理髪料は價格統制令を適用されるか

問 理髪料、入浴料は價格等統制令の適用を受けますか

答 理髪料、入浴料は施行規則第十條に依り無盡保險掛金とか寄宿舍費と同樣に同令第二條乃至第四條の適用は受けません（以上經濟相談所扱）

しなければならない話はなかなかつきないがうらさつて新宅に臨る、壕の中は眞暗である、大森一等兵と私はかさこそと寢をならしてもぐりこんだ、お互に鼻をつき合せてゐるらしく大森一等兵のすうすうといふ息が私の鼻先でなる「さあ早く寢よう」私達はさういつて

動物の智慧

【ニユーヨーク發同盟】四足の獣も時に仲々味なことをやつてのけて見せる人間をハットさせることがある、例へば

（1）アーチボルド・ラトレチ氏は或朝愛犬のセッターをつれて南部海岸を散歩してゐた、と大は一匹の荒熊（アラヒグマ）を見つけて突然駈出した、荒熊は池に飛込む、セッターも後を追ふ、池の中程に浮んだ朽木の上に這上つた荒熊は突然後向いて犬が來ると荒熊はその小さい手を出して犬の鼻頭をチョンと押へて水の中に押込んでしまつた、犬は周章て後足と尻尾で水を叩く、ハネル、苦心惨憺、ヤツと敵の手を逃れて岸へ上つた時、犬はひどく咽んで何とも云へぬ恰好をしてゐた

（2）ジヤツク・マン1氏が野原をこれも朝早く歩いてゐた、と背筋の真白な—どれでもさうだが—六匹のスカンクが母親を先頭に子供があとから頭爽と尾を立てて歩いてゐるではないか、五呎程の前方に一匹の猫がゐる、これを見つけた母スカンクが聞えぬ位の聲をたてると—これが攻擊開始の命令だ—仔スカンクは一齊に陣列を作つて例の最後屁の一齊射擊だ、敵は此猛襲に四呎程も跳上り地上をころび廻つてもだえるのだが、その時、スカンク隊はこれに一瞥をも與へず一列縱隊で悠々引揚げた

（3）これは印度での話、一匹の母象が仔象をつれてある造船所で働いてゐた、母象の頭からは二本の鎖が出てその先に大きな材木がつけてある、坂にかかつて母象が全身を前に傾けて一生懸命に荷を牽いてゐる時仔象はちよいと鼻を延して材木にかけた鈎を外してしまつた、母親は地響たてて轉ぶ、子供は森の中へ逃込む、起上つた母親は猛然と仔象を追ひつき長い鼻を振上げ〳〵惡戲坊やの頭をたたく、仔象はまるで御免々々といふ風に泣く、暫くあつて親が森から出て來た時お仕置された仔象はその鼻で母象の尻尾をちよいとつまんでゐた

山日柳壇　塚越正光選

課題『裝ふ』（その三）

裝甲車彈雨の中を知らぬ顔　萬里庄　松野靈如
角隱しどこか冷たい影があり　臺北市　隨一笑
式場に國民服は他を壓し（感吟）　臺北市　宮永志朗
（評）街を歩く國民服には感慨を感じなくとも式場などではその句主の感じたものを私達は感じさせられる
外出着子供默つて見て居れず（感吟）　臺北市　京都里笑歩
（評）默つて見てゐられないのはつまり伴れてつて貰ひたいのである、伴れてつて貰へない事がわかつてゐれば一層默つてゐない
瘦我慢好きなを好きと云はずゐる（感吟）　基隆市　石松白い花
（評）古川柳の『惚れたとは僞かなことの云ひにくし』とまではづばりと言ひ切れないのが現代人の弱さであらう
顏色に出さない服は着えかへり（觸吟）

臺北兒童藝術協會けふ例會

小國民達のために健全娛樂

と向上を圖つてゐる臺北兒童藝術協會では毎月巡回の童話と舞踊の會を催してゐるが今月は廿六日（土）午後七時半より臺北新起町西本願寺樹心會館で催す事になつた、多數兒童の來會を歡迎するとの筈。當夜のプログラムは次の通り
（童話）村山弘言、山口元一、永井除の諸氏（舞踊）日高兒童樂園、なでしこ子供會、銀の光子供樂園

將棋高段者對抗戰（本社主催）

梶七段四勝同五勝目

△八段 萩原淳（平手後手）　▲七段 梶一郎
（第四十二回の第10局）（圖は前局一八金迄）

九	八	七	六	五	四	三	二	一	
香	桂						桂	香	一
			龍						二
	馬		歩		金	王	歩		三
歩		歩		歩		角		歩	四
	桂	銀	歩	桂		銀			五
歩		銀		歩					六
	歩	玉				と		歩	七
								金	八
香								香	九

▲六六金（—）△七九飛（9分）
▲八六玉（—）△九九飛成（5分）
▲八四銀（2分）△一九金（6分）
▲七五玉（—）△四桂成（4分）
▲三歩成（—）△二四玉（2分）
▲七四玉（—）△二五玉（3分）
▲八一馬（5分）△六九龍（2分）
▲七五金（1分）△三六玉（3分）
遂に持將棋
指手百廿四手　持時間各十一時間
消費時間　△六時間二十一分　▲七時間五十二分

熱戰實に十日間　遂に引合け指し直し

觀戰記　八段 金易二郎

連盟連勝西軍の陣營を席卷した梶七段に對して立ち上つたのが、西軍の總帥、萩原八段、責務の重任よりして、加へて平手番、やはり敗れじとの堅い決意を示せば、全軍を通じて最優秀者の名譽を狙つた梶七段、全力を傾けて熱戰十日間、遂に持將棋の判定となつた

例によつて飛車角頭をしてみよう、序盤、早くも萩原氏は五筋に注文をつけ、三二金、六二銀の手段を用ひた、以下六四銀の無駄手はあつたが、力將棋に導く事に成功した、其の後、得意の位取り戰法に移り、敵の七五歩に乘じて、巧みに、成角を作り、三六歩打の決戰、時機を得、續く三四角の攻防兩用の名角を打つて、棋勢を有利にした、飛車を見切つて、四七歩成以下六七と指した處では、絶對の勝局でありしを、惜しや、八九金打を逸し、勝機を失つたのは誠に惜しい七七とであつた、其の後の先手方の梶七段の注文を意に介せず、一歩を握り七七角と打つた處では緩み、寧ろ勝を思はしたが、以下手方に巧みに力將棋に導かれた、併し、▲七五歩と局面の打開を許つたのは先手の指し方であつた。△三七歩成の時、同桂を惜しまず、同金と指せば、後手の心配はなかつた、其の後、猛攻を開始したが、敵の着戰に△六七との時には恐らく敗局を覺悟されたことと思ふ、幸運にも、重大なる敵の失策で引分けとなつた

木村名人講評

先手八六玉とかれば敵に昇格の恐ふ武器がないから、安全な入玉である
後手もとにて至つては二四玉で持將棋を認めるよりあるまい
この將棋後手が持將棋にしたのは如何にも惜しかつた、前評の如く敵の七二角成に八五飛とすればよく、終盤近でも七七と七八金とすれば勝勢であつた、それにしても序盤に於ける先手の六六飛が作戰を誤つたのと、中盤の三七同桂が惡かつたからで、これさへなければ先手の指し易い將棋だつた、これで指し直しの決戰は甚だ意義重大となつた

商況（廿六日）

東京銀行賣株

銘柄	値	銘柄	値
日銀	五二五、〇	同新	三六九、〇
正金	一八九、六		
鮮銀	一一三、五	同新	八四、〇
臺銀	一一二、〇	同新	五九、〇
[illegible]	九二、三	同新	二八、六

東京國債賣物

銘柄	値
甲、五	一〇五、四〇
一、四	一〇二、八〇
推四	一〇二、八〇

東京短期前場

銘柄	寄	引	高	安
東新	一七八	七三	七九	六八
大新	五七八	七五	八一	七〇
鐘新	五四五	四〇	五一	四〇
鐘實新	八八九	八六	九三	八四
帝人新	九六九	六九	七二	六五
日曹	三四〇	三九	四〇	三八
日窒	六一五	一六	一六	一五
滿業	六四五	一三	四六	一〇
郵船	九三四	二一	三四	一九
同新	七七四	七一	七五	六九
ラサ	四四五	四六	四六	四一
日石	六三四	二六	三五	二三
水產新	四八〇	七二	八〇	七二

東京長期前場

銘柄	寄	中寄	引
鐘紡	五九五	九五	八八
日立	一六九二	九四	九〇
鋼管	六八六	八七	八五
滿鐵	六九六	九五	九五
北炭	七七五	—	五五
重工	七七九	七	七四
洋レ新	七九一	〇	八五
東電	五五八	九八	五八
小倉鋼	五六九	五八	五九
麥酒新	三三五	五	三五
日魯	六四八	四一	四〇
日魯新	六六一	—	六四
鐘新	一五一、一	新	八九、五
片倉	二八、二		
帝人	一〇九、〇	同新	九三、六
倉紡	七二、五	同新	五八、三
洋レ新	七八、〇	大東紡	五〇、九
帝麻	八二、八	東電	五四、四
通紡	五八、四	同新	一八、〇
源紡新	五〇、一	沖繩糖	三四、〇
寶業	六七、三		
電化	三七、六	同新	一二、四
日鐵	六二、四	滿業	六七、一
東株	一七、二	東新	一二六、九
郵船	九一、八	同新	七六、七
商船	八七、〇	同新	七〇、三
石川島	六七、六	諸賀	九五、三
重工	七八、三	日立	六九、八

大阪短期前場

銘柄	寄	引	高	安
大新	五八一	七三	八一	七二
鐘新	八九六	八三	九六	八三
鐘紡新	一五四二	三八	四三	一一
東紡新	一六五一	四一	七三	四二
日窒	六一六	—	八四	二一
寶業	六八二	八三	一八	八二
日曹	—	三三八	三七	二五
東新	一七七	六八	七七	六八
帝人	一〇九	〇五	九九	〇三
同新	九六六	五五	七六	六三
郵船	九二一	五	二九	七二
商船	八五九	三	三九	一
滿業	六四二	—	四二	一一
日立	六八九	九	九二	六八
日石	六三二	二九	三二	二九
池貝	八四、三	昭電工	五四、四	
北炭	七七、〇	盤城	三六、一	
東邦炭	三一	菱鑛	九二、二	
鋼管	六七、六	神戸鋼	七六、〇	
小倉鋼	五四、八	同新	四〇、六	
淺野	五五、五	同新	三二、七	
滿鐵	六八、一	大日電	五三、四	
ラサ	四四、六	火藥	二四、九	
油脂	四七、六	同新	三〇、〇	
日曹	三四、四	日石	六三、五	
北護油	五一、〇	麥酒新	三四、〇	
日魯船	六二、八	同新	三三、七	
水產新	四八、〇	東亞	八〇、一	

大阪長期前場

銘柄	寄	中寄	引
水產新	四八〇	八〇	七六
日魯	六四九	四九	七五
宇電	—	三八	五八
東電	—	—	八七
日清	八二九	二九	五
ラサ	四四七	—	四三
鋼管	八四	四四	八五
洋レ新	六八七	八一	八九
倉紡新	七一六	八一	七九
郵船新	七〇〇	一	七四
商船新	七〇〇	七〇	九三
大株	六四八	四八	四八
大新	五七七	—	七三
大株	一五七六	九	六六
東新	一一七六	—	五三
鐘新	二一八、五	—	六〇
同新	八八九	—	九七
帝人	—	—	一八
寶業	九四	四	〇四
滿業	六二二	一	八
日曹	—	—	三六
沖繩糖	三八四	—	三〇
商船	八八六	—	二
同新	九一〇	—	三
郵船	七一六	—	一二
同新	七〇四	—	二一
日立	六三六	—	四

大阪棉花前場

限月	寄	引
四月限	七九、二五	—
五月限	七九、二五	—

銘柄	寄	引
同新	三四、二	二、〇
日新	六二、八	六、五
日レ	—	—
日石	—	五二、一
倉紡	六三、七	二六、〇
同新	—	五三、四
北炭	—	三九
宇電	—	—

横濱生絲前場

限月	寄	引
四月限	一五、二六	一四、八六
五月限	一五、二五	一五、〇八
六月限	一五、二九	一五、一
七月限	一五、二九	一五、一
八月限	一五、二六	一五、〇
九月限	一五、二六	一五、〇四

生　新背定期當限　絲　二弗八〇仙
小　シカゴ定期五月限　麥　九一仙二分一
　　七月限　八九仙
　　九月限　八九仙八分一
砂　紐育定期當限　糖　〇六、七ー、〇

今夜の放送

▲六・〇〇少國民の時間、お話と朗讀『共榮圏のお友達から』齋木武他▲六・二〇シンプン▲六・二五商業ニュース▲六・三〇講演『開山神社に就いて』一番ケ瀬佳雄▲六・五〇ニュース▲七・〇〇少國民の時間—童謠レコード一、日の丸一年生他狩谷和子他▲七・一〇政府の時間、新經濟體制としての經營統制會』商工大臣官房▲七・三〇われらのうた『靖國神社の頌他』JOBK唱歌隊女學部他▲七・四〇吹奏樂一、海軍儀制曲、水漬く屍他　海軍軍樂隊▲八・〇〇兵隊さんへの感謝（錄音）長谷川時雨▲八・〇五講談『森退仙大高伯職』▲八・二五浪花節赤城の子守唄　寒日井梅鶯▲九・一五歌謠曲一、靖國神社の歌他十郷山靖ビクター合唱團他▲九・二〇長唄　菖蒲浴衣　杵屋勝伊和他▲九・五〇アコーデイオン獨奏『感謝他』伊藤不二男

今晩の映畫

■新世界館（畫正午上映）1白龍葵頭巾 2兩國愛れの名曲 3佐藤ボードビル劇團實演
■國際館（畫正午上映）1日本ニュース 2八丈平 3子寶夫婦 4昨日消えた男
■第二世界館（畫正午上映）1アサヒホームグラフ 2スポーツ日本 3西住戰車長傳
■大世界館（畫正午上映）1日本ニュース 2榮傑フラウン 3我が家の樂園
■臺劇（畫正午上映）1日本民謠 2アサヒホームグラフ 3戸田家の兄妹
■芳乃館（畫正午上映）1日本ニュース 2母 3たそがれ町

特別廣告
二十七日より 東寶爆笑映畫週間
ロッパの駄々ッ子父ちゃん
エノケンのざんぎり金太
料金三〇・五〇（税共）
第二世界館

まことの世界 久遠の誓ひ（サウエイ作品）
主演 ゲーリー・クーパー ヤシ・イリーテ・ムブル
27－28日 公會堂 大人三十錢 小人半額

テキサス決死隊

ツァラー・レアンダーの 故郷（ふるさと）
自推 信を以て贈る文部省 最初の文藝映畫
獨逸ウファ社超大作
滿臺映畫協會配給
28日封切 長期興行
全島順次封切 大世界
階下席八〇錢 階上席ボックス席一・二〇錢（税共）
日活映畫 生活の歡び 主演 風見章子 日暮里子

專賣特許 登錄商標
菊印 蚊とり線香
これ以上よい線香はない
類似マーク多し 商標の『菊印』に御注意
紀州・大阪 株式會社 兒玉兄弟商店
新強力殺虫劑 フマチル

子供の時の榮養は 一生涯の健康を支配する
子供の時の榮養は一生涯の健康を支配します。榮養劑として一般的に用ひられてゐる肝油はビタミンA・D劑でこれだけでは榮養過剩症を惹き起し易く殊に服みにくく、胃腸障碍の虞があります。
ハリブマルトは同じビタミン劑であつてもビタミンA・B・C・D・Gを含んでゐるばかりでなく、これに造血榮養・鐵・マンガン等を配合した為に榮養不良と貧血には勿論、感冒・肺炎・結核に冒され易い腺病質又は姙娠、授乳中の母體に非常に賞用されてゐます。而もおいしくてのみ易い為に子供にも大へん好まれます。
適應症 榮養障害・貧血症・小兒發育不良・婦人乳汁不足・腺病質・病中病後・全身衰弱・病後恢復期
包裝 335瓦 1000瓦
株式會社 柳韓洋行（全國有名藥房販賣）
京城府西大門町二丁目七
大連・奉天・米國羅府・天津・臺北
各種ビタミン鉄マンガン綜合滋養劑
ハリブマルト
效果本位

銅線代用 特許 C.A線（銅被覆アルミニウム線）
來る五月十三日臺北市、同十六日臺中市、同十九日高雄市に於て東京市及び東京商工會議所主催臺灣總督府後援の許に東京新興代用品見本展覽會開催に際し弊社製品も決定出品する様命ぜられ尤も右は當市に於て開催の御大賞を致せる事とて喜んで拜受致したる次第に御座候其際弊社員出張仕るべく候間代理店の御希望者は前以て御申込置き相願度出張の際懇談決定仕るべく候
（御申越次第見本型録贈呈）
東京特殊電線製造株式會社
自動車ガスケツト、パイプ其他各種アルミニウム又は其の合金の製品、家具金物、各種管類等に對し、銅、亜鉛、真鍮、銀、カドミウム、錫、ニッケル、ブロンズ、クローム等鍍金御引受可仕候
本社 東京市小石川區大谷町九十九番地 電話根岸(87)二八四・八九一番
工場 東京市足立區上沼田町 電話足立(88)一二九番 振替口座東京一七〇・八九七番

臺灣日日新報
昭和十六年四月二十七日（日曜日） 第一万四千七百七十三號 （明治三十一年五月九日第三種郵便物認可）
本日夕刊共八頁

抗日陣營に痛撃
福州作戰輝く大戰果

【福州二十六日發同盟】南支福州方面作戰軍二十六日發表＝我軍の作戰は敵第七十五、八十師に屬する約一萬の敵を忽ちにして撃退し敵抗日陣營に一大痛撃を與へたり、現在までに判明せる鹵獲品の主なるもの左の通り

寧海等の敵據點爆撃

海鷲 藕池口を攻撃

獨軍アテネへ進撃

アテネ無血占領か
獨軍五十粁に迫る

獨軍南下進撃中
テルモピレー峠を占領

園部中將
大宮御所に伺候 御挨拶言上

松岡外相を召され 御陪食仰付らる

【東京發同盟】天皇陛下には廿六日正午、歐洲外交に尊き使命を果して歸朝した松岡外相を召され畏くも御陪食を仰付けられた。

百武中將歸還

ボ海峽通過の獨船を土耳古臨檢か

撤退の英軍を獨空軍猛爆

希戰況發表を英首相避く

獨軍、希英戰況發表

全世界邦人新聞代表者會議
今秋十一月東京で

【東京發同盟】海外同胞中央會では今秋十一月を期して全世界邦人新聞代表者會議を東京で開催する事になつた。

トラキヤ大部分をブルガリア軍占領

日ソ條約と蔣政權
國共統一戰線に龜裂

鐵鋼聯盟發展的解消

商船護送實施せば事實上參戰
米上院議員らの見解

英側の商船喪失
開戰以來約五百四十萬噸

日獨經濟提携確信
獨使節團の入京第一聲

實情明示せよ
米紙の論評

綠島に樞軸軍
米大統領は肯定

米加共同防衛の範圍

ル米大統領の長男 香港より重慶入り

蠶種、繭、生絲の買入れ賣渡標準價格

人事

松岡外相訪歐隨行記②
松岡・スターリン會談
同盟特派員 岡村二一

打算を離れた男と男

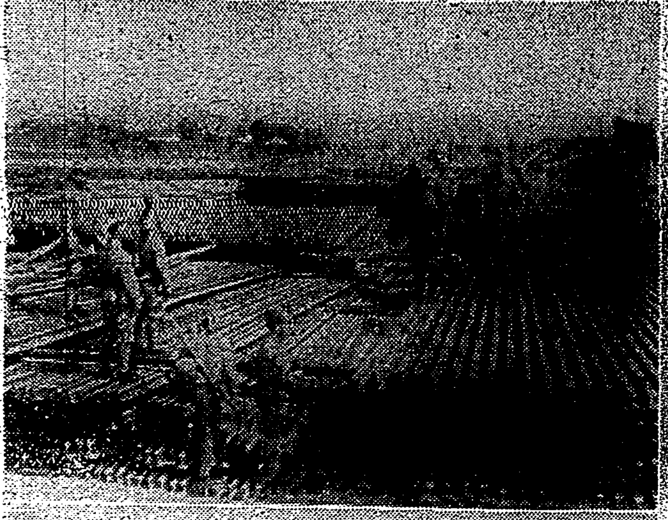

浙贛線の援蔣物資 （上）皇軍の浙贛線占領で發見された援蔣物資レールの山 （下）同山積された鹽（諸曁東方一〇キロ浙贛線上にて二十二日）

鼻 服んで治す藥 新発売 鼻療
太平社藥品部

増産と増收號
少年航空兵の活躍座談會
副業
六十錢 主婦之友社
評判傑作小説
大陽先生 獅子文六
流れる四季 丹羽文雄
永遠の良人 吉屋信子
妻の幸福 竹田敏彦
結婚指輪 小島政二郎
母の灯 石橋みつ子
蓮 尾崎士郎
雨 吉屋信子
靖國の妻
娘と三百年の問題對談
安產と育兒
配給米で賄へる經濟料理
わが家の食事 石川武美

社說 獨善の反省と行過ぎの匡正 全島地方長官會議を終りて

[illegible]

臺灣糖業 新體制具現へ 糖業協議會成立

きのふ發會式 官民協議機關生る

[illegible]

再製糖業者轉換か 上野氏の來臺談

[illegible]

東京市場 仲買人排除問題で バナナの成行注目さる

在京 本山社長鋭意折衝中

[illegible]

北支へ爪哇糖 臺灣糖減産の結果二千噸輸入

[illegible]

農機具製造統制會社 來月六日創立總會

第四回委員會

[illegible]

農林省具體案 六、七月頃か

[illegible]

移入乳製品 共販制となる

臺灣皮販總會

[illegible]

臺灣電化の幹部異動 金子臺灣電化常務あす離臺

[illegible]

京阪神三商議共同 研究調査會を新設

[illegible]

島内證券業に許可制採用

月末迄に實施せん 證券業取締規則愈々公布

[illegible]

移入麥粉配給接衝 兩委員上京

[illegible]

鐵鋼統制會創立總會

統制會規約正式決定 平生會長首腦を任命

[illegible]

豐田商相訓示

[illegible]

きのふ發會式

[illegible]

日滿支綜合化 恒久策の樹立と刻下急務に則應 平生會長挨拶

[illegible]

内外商況(二十六日)

株式 案外底堅い振合ひ

兜町前場況

[illegible]

外電 株式 公債 爲替 (廿五日發 廿六日着)

[illegible]

守れ軍機を 銃後の固め

安川モートル

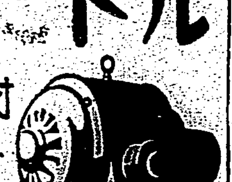

ボールベアリング付 在庫豐富

台湾總代理店 株式會社 山下商店

銘酒 白鹿

内科 小兒科 呼吸器病科 レントゲン科 淺井病院 台北市末廣町 入院隨意 電二四〇二番

齒科 澁谷齒科醫院 台北市新起町 電話二八八九番

耳鼻咽喉科 久保醫院 台北市建成小學校前通り(大正町驛前) 電話一九五六番

小兒科 信生堂醫院 末廣町二丁目 電話五五六番 (病室完備 入院隨時)

内科 小兒科 樋詰醫院 本町二丁目二番地 (入院隨時) 電話二五四二番

皮膚科 泌尿器科 性病科 三能丸醫院 大和町 電話

シッカロール 和光堂

高級化粧油 香油 ヘチシリ

氣品ある艶と床しい香氣
あなたのお髪に美と若さを添へる良い美髪料!
東京・大阪 株式會社 小倉商店

新刊 國民自動車讀本
日産自動車販賣株式會社 中根良介著 四六判 二五〇頁 價一・〇〇 送一五
自動車の運轉・構造のやさしい解説書青少年の課外教科書として一般人の科學讀物として好適。

新刊 國民グライダー讀本
陸軍少佐 石原政雄校閲 滿洲空務協會 藤原金太郎著 菊判 二〇〇頁 價一・八〇 送一五
飛行機操縱士の第一階程となるべきグライダー訓練は、同時に赤青少年の科學的知識の普及に、或は時局下に於けるスポーツとして心身の鍛錬に最も適合するものである。本書の著者は我が滑空界新進氣鋭の人で指導、普及ともに經驗ある滑空士であるが、今回多年の尊い體驗を基礎として本書を著はされた。グライダー訓練に當面し必要缺くべからざる部門、即ちグライダー練習法、初級グライダー學、滑空機工術、グライダー氣象學、グライダー計測器に就き平易に詳細に記述してある。

國防科學雜誌 機械化 國防協會主宰 5月号
機械化 (定價)
機械化教室 機關車の性能試驗 變壓器の話(電氣讀本) 僕の機械化實驗室 燒入と日本刀の話
機械と技術 機械化工作隊 模型潛水艦の作り方 自動車の故障をどうして發見するか 獨逸の航空機工作機について 金屬の溶接法
滿洲と我戰車 陸軍中將 木村民藏
小説 海底機械化兵團 南洋一郎
世界の新兵器紹介 爆彈投下について 一挺の小銃 最新の潛水艦 各國機關銃の構造と機能
◇列强の新戰艦 ◇英米新戰艦解剖圖 ◇綺物語・潛水艦の質疑應答 ◇大西洋制覇 ◇新型對空戰闘艦講解 ◇獨逸宣傳中隊の活躍 ◇米國航洋潛水艦 パイク解剖圖 ▼世界の闘甲こゝにあり 獨英そして米の飛行機設計戰 ▼八機銃を裝備したホーカーハリケン ▼操縦手の操縦法
讀め! 新入生! 國防は諸君の双肩

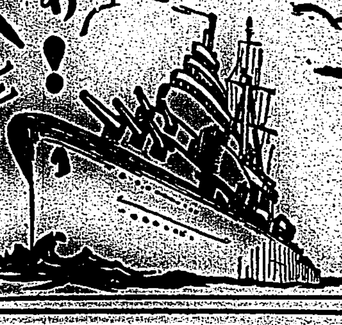

山海堂

製品概目
發變電用機器 通信用機器 鑛山用機器 化學工業用機器 製鐵精錬用機器 纖維工業用機器 土木建築用機器 一般工場用機器 運搬荷役用機器 電線及銅・鋼類 交通用機器 家庭用電氣機器

日立モートル 日立の電話機
日立ホイスト 日立電線・電纜
日立電氣ドリル 日立空氣壓縮機
日立電氣熔接機 日立のポンプ
日立柱上變壓器 印鐵管繼手

日立水車發電機

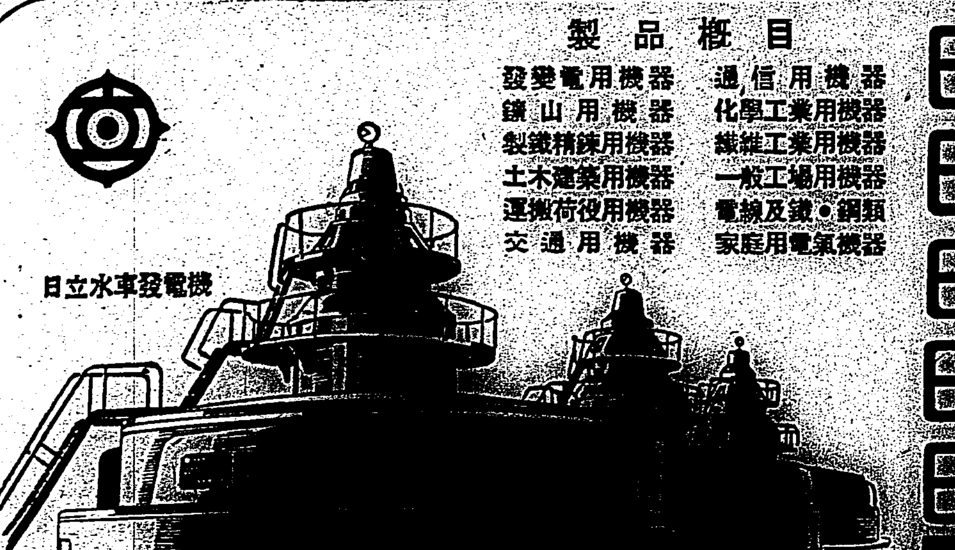

日立起重機

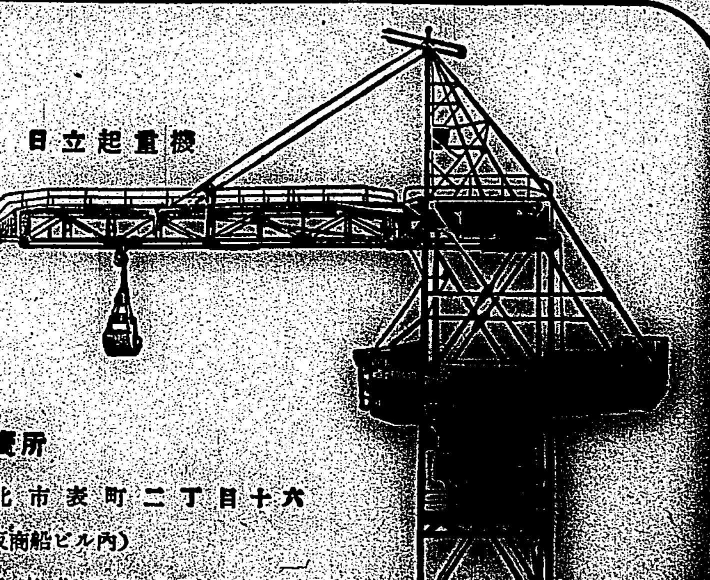

臺北販賣所 臺北市表町二丁目十六 (大阪商船ビル内) 電話臺北三八四二

靖國神社臨時大祭第一日　（上）儀仗隊の參拜　（下）海軍部隊の參拜

天長の佳節を壽ぎ 盡忠報國を誓ふ

臺北市の行事本極り

臺北市では二十九日、天長の佳節に當り、聖壽の萬歳を壽ぎ奉り、大東亞共榮圏の確立に邁進する國民的熱情を一層昂めんと同日午前八時の「國民奉祝の時間」にはサイレン（午前八時）を吹鳴し、これを合圖に三十五萬市民は夫々の所に於て宮城を遙拜し、奉祝の [illegible] 赤飯を炊げ外、總督府、州、市を始め各官衙、會社、銀行、學校では一齊に奉拜式、祝賀式を擧行する。また市役所では同夜七時半から公會堂大集會室で「天長節奉祝の夕」を開催する事と決定、舞踊、映畫等の餘興 [illegible]

△舞踊 [illegible]　△劇 [illegible]　△映畫 [illegible] ニュース外

遺兒慰問の集ひ

井上報道部長の訓話に感激

[illegible]

陸軍當局の激勵

產報靑年隊組織を支援

【東京發同盟】[illegible]

能久親王殿下の御事蹟奉讚歌

矢野峰人氏の謹作詞

國難の守護神として [illegible] 北白川宮能久親王殿下御事蹟奉讚歌は臺北帝大教授矢野峰人氏の謹作詞に依りとの總督府情報部發行の「部報」に [illegible]

（一）竹の園生に生れませど
すめら皇國のみんなみの
[illegible]

（二）[illegible]

（三）[illegible]

（四）外國人も仰ぎ見よ
今日はらからが大前に
まごころこむる柏手は
南國の空にこだまさむ

レコード吹込みが具體化し總督府情報部の推薦としてコロムビア・レコード會社から [illegible]

臺大總長更迭

三田前總長の二大置土產

臺北帝大總長三田定則氏は老齡の故を以て兼て勇退を申出でゐたところ二十六日附を以て依願免官 [illegible]

有勳者に告ぐ

諸式の屆出を忘るな

【東京發同盟】明治八年二月畏くも明治大帝の御聖旨に依つて勳章の恩典が制定されて以來日清、日露の兩戰役、更に近くは滿洲、支那事變等を經て國家が目覺ましく發展をするにつれ勳章拜受者の數も [illegible]

北一女の校庭で兵隊さんと運動會

本多臺北一高女校長は來る二十九日、天長の佳節に當つて午後一時から [illegible]

昨日發令

【東京發同盟】[illegible]

基隆の野菜難 近く解消か

【基隆電話】基隆市民の消費される野菜は九十パーセントを他に依存してゐるが [illegible]

地方體育主事會議

【東京特電】[illegible]

興亞の誇り
富士のフイルム
富士寫眞フイルム株式會社

鐘の音凉しけれ

靑木月斗氏より總督に讚歌を贈る サヨンの鐘を續る佳話

出征する恩師の荷物を背負つて溪流に足を奪はれ殞れた一高砂族少女の愛國の至情に長谷川總督が感激して手向けとして「サヨンの鐘」を贈つた事から [illegible]

△山々峯々の [illegible]
△サヨンの鐘は [illegible]

高砂丸神戸出帆

【神戸本社特電】[illegible]

新竹州下勸業課長會議五月一日開催

【新竹電話】[illegible]

社會事業の主去る

中村氏今後は庶民金融に專念

臺北州教育課社會事業主事 [illegible]

酒飢饉の解消策

製造、販賣、接客三業者別に全國調査

【東京發同盟】[illegible]

國民學校令打合會

【新竹電話】[illegible]

街の淸掃隊

[illegible]

眞摯敢鬪の姿！

建功神社奉納試合の第一日

建功神社奉納競技第一日は二十六日 [illegible]

野球　午後一時帝大球場
籠球　午前九時一中
ラグビー　午後二時一中高商グラウンド

卓球

△男子靑年部ダブルス決勝
[illegible]

△男子成年部シングルス決勝
[illegible]

△同ダブルス決勝
[illegible]

△女子部ダブルス決勝
[illegible]

籠球

△女子部
[illegible]

△中等部
北二師40—17三中B

けふの奉納競技

[illegible]

第二經濟相談所誕生

來月から永樂町の興亞會館に

[illegible]

上り線卅日に復舊

二十五日夜半 [illegible]

機械技術者檢定に百八十三名合格

【東京發同盟】[illegible]

執拗なるテロ團

【上海二十六日發同盟】[illegible]

六大學リーグ

立慶は引分

【東京發同盟】[illegible]

スコアー

立	0 0 2 0 1 1 0 0 0—4
慶	0 0 0 0 0 1 1 1 1—4

バッテリー
立　好村—伊藤
慶　高塚—井上

早大大勝

早大對東大一回戰 [illegible]

早大	3 0 0 0 0 0 0 0 0
東大	1 1 0 0 1 1 0 7 0—11—3

終了五時四十分
バッテリー
早大　石黑、小野
東大　佐藤、倉橋、堀口

神宮競技にグライダーも參加と決定

【東京發同盟】[illegible]

春季素謠會の番組

[illegible]

下村保安課長二十八日離京

【東京本社特電】[illegible]

創元展けふから開く

[illegible]

富士丸（來航）

[illegible]

ラジオ

[illegible]

けふの天氣

△臺北州地方　[illegible]
△北部地方　[illegible]
△昨日の氣溫　[illegible]

第二期決算報告
[illegible]

內科
吉田內科醫院

日曜・祭日・夜間に限り
[illegible]
盛進プレイガイド

第貳回決算報告
樹林運送株式會社

萬なかだち
店員入用
給仕入用
洋服職人
配達人募集
女事務員
女レヂスター
女ボーイ
婦人採用
結婚調
のせ京染
彰銀新株譲る
タイプ複寫專門
電話交換手募集
臺灣拓植株式會社

日本赤十字社總會
本社第四十九回通常總會ハ來ル五月七日午前 [illegible] 東京市赤坂區青山權田原町 [illegible]
昭和十六年四月二十七日
日本赤十字社臺灣支部

第四十二期貸借對照表
[illegible]
大正醬油株式會社

第二回決算公告
[illegible]

第三期決算公告
[illegible]

郭合發產業株式會社
[illegible]

第貳回決算廣告
臺北合同運送株式會社

會葬御禮
夫 桐林茂
男 桐林茂夫

大阪商船
日本郵船
[illegible]

女給さん募集
臺北勤務　廿名
廣東勤務　廿名
右希望ノ方ハ午前中臺北喜樂園ニテ面談ス
モンパリ改メ 臺北喜樂
モンパリ改メ 廣東喜樂園

キンイラプボホ
新人ノ愛品
學生ノ愛品

御案內
お待兼の夏の新荷着
婦人服附屬品
婦人帽子・ハンドバック・キボリガタ
ブローチ・コムパクト・ヘヤピン
石黑商會

醫學博士 南風原朝保
內科 小兒科
南風原醫院
臺北市兒玉町 電話四八六七

口腔外科
平川齒科醫院
臺北市表町華南銀行前 電四〇八一番 平川

產科 婦人科 專門
福生堂醫院
臺北市太平町 [illegible]

本組合副組合長富重年二殿御令閨品子殿逝去被致候間此段謹告候
昭和十六年四月二十五日
南臺灣造船組合

當社取締役富重年二殿御令閨品子殿逝去被致候間此段謹告候
昭和十六年四月二十五日
臺灣造船資材株式會社

御會葬御禮
富重年一
親戚一同

聖恩の無邊に感泣
張氏牙さん今後の覺悟を語る

天皇陛下のお思召しに深く感激して居ります、この度第八號金の栄譽に浴し深く聖恩の廣大無邊に感泣すると共に一人の母四名の兄弟と今後一段と責任の重大を感じ日本國民としての光榮に感謝しつつ自己に與へられた仕事を盡し御國の爲めに働く覺悟です

澎湖廳長歸任
【馬公發】地方長官會議に出府中の澎湖廳長は二十五日定期船で歸任した

三峽信組總代會
三峽信用組合では三十日午後一時より組合事務所において通常總代會を開催する由

廟守を勤め恤兵金
"貧者の一燈"に係員感激

朝熊丸は一部破損
滿潮を利用し離洲作業

開山神社遷座祭
きのふ嚴かに執行さる

生産擴充に備へ
産業技術員養成
臺南州・養成所新設計畫

嘉義市民の臺所へ
豚肉圓滑に出廻る

臺中厚生信組總代會
【臺中電話】臺中市厚生信用組合總代會は二十六日午後三時より……

轉失業に資金貸與
高雄信組・組合員に助力

臺南市内荒し
僞憲兵捕はる

寮電支店對抗野球

紙芝居を利用し
時局認識の徹底

防空思想の宣傳

鳳林振興役員會

臺中州動報青年隊
近く開拓事業開始

休閑地を開墾
梧桐、杉植栽

玉里乳幼兒選奬會

前東港國民學校
あす獨立祝賀式

彰化市優良兒審査

着衣のまゝ飛込み
瀕死の少年を救助

東石郡砂階小賣人
組合長の不正姦發

老春 (64)
川口松太郎 作
勢良夫 畫

禍福 (四)

「少しは知つてるます」
「さう」
知つてゐて默つてゐるのは我いと思つた。
「どうして、私には何にも云はないで、お母さんからおつしやつたの、毎日一緒にゐながら、一言もおつしやらないぢやありませんか」
「…………」
「狡いわねえ」
「狡いわけぢやありません」
「さうよ、狡いのよ」
「違ひますよ。僕は、自分からそんな事云ひたくなかつたんです。そんな事、云ふもんぢやないと思つてるたんです」
「どうして」
「斯ういふ事は順序を經てすべきで、直接に云つてはいけないのだと思ひ込んでゐるんで手紙で母にさう云ひました。もつとも、自分

日産生命
社長 伊吹震
相談役 鮎川義介

節米ノ合理化ニ
パパナ
玉理商店

自宅執務 代書事務

婦人良薬 喜谷實母散
子供も笑顔！母も笑顔！
婦人病の豫防と治療に！産前産後に！

月やく
愛知縣豐橋市公會堂前 中尾本家

最新 最強力 癩癧治療劑 アレビアチン錠

やせすぎの女性へ

東京無線技術學校 校外生部

文藝 五月號 特價七十五錢
改造社
文藝推薦評論
南への旅 高見順
林檎とビスケット 芹澤光治良
丘の上の家 間宮茂輔
泥 金史良
藝術今昔

獨學で立派に中學卒業が出來る
中學講義録
獨學時代來る!!
大日本國民中學會

食慾不振に
タカヂアスターゼ
―澱粉以外も完全消化―
タカヂアスターゼは一般局方ヂアスターゼとその組成を異にし、澱粉糖化力の著しく強大なることは勿論、麥芽、蛋白質、ペプトン、脂肪、纎維素その他塩類分解酵素等數種を含有し、食慾不振、消化不良、胃部膨滿その他胃腸機能低下より來る諸疾患に適應することを實證されてゐる。
SANKYO 三共
東京市日本橋區室町 三共株式會社
臺北出張所 臺北市表町一丁目

みどりの黒髪！
自然の髪を艶します
資生堂シャンプー
東京 銀座 資生堂

MARUZEN
ロンド輪轉謄寫機
●自動送紙式・七號型●
マルゼンタイムレコーダー
●電氣捲き式●
マルゼン計算機
丸善株式會社

光適所適
必要な所は出來るだけ明るく いらない時はまめに消すのが電氣の正しい使ひ方です。
讀書には200ルクスの明るさが必要です。
マツダランプ
25ワット 30ワット 40ワット 60ワット 各45セン

專賣特許 アモンパパヤ
ニキビ ソバカス シミ取り
の特殊強力な薬效で―